

6. Actividade Económica

Em 2001 a taxa de actividade em Mondim de Basto ascendeu a 35,8%, valor este, ligeiramente inferior à média registada na NutIII-Tâmega e Região Norte.

No concelho registou-se um acréscimo na taxa de actividade entre 1991 e 2001 de 29,6% para 35,6% respectivamente, que acompanhou a evolução apurada a nível nacional.

Quadro nº15 - Taxa de Actividade

Zona Geográfica	População Residente (2001)	População Empregada Activa (2001)	Taxa de Actividade (%)	
			1991	2001
Mondim de Basto	8.573	3.073	29,6%	35,8%
NutIII-Tâmega	551.309	253.359	42,5%	46,0%
Região Norte	3.687.293	1.775.015	45,5%	48,1%

Fonte: INE, Recenseamento Geral da População e da Habitação – 1991/2001

A taxa de desemprego em sentido lato ascendeu em 2001 no concelho de Mondim de Basto a 8,5%, valor superior aos das restantes zonas geográficas, tal como se pode constatar no quadro que se segue.

Quadro nº16 - Taxa de Desemprego

Zona Geográfica	Taxa de Desemprego (%)					
	1991			2001		
	HM	H	M	HM	H	M
Mondim de Basto	6,0%	4,3%	10,0%	8,5%	8,5%	15,5%
NutIII-Tâmega	4,0%	3,0%	6,2%	5,1%	3,2%	8,0%
Região Norte	5,0%	3,8%	6,5%	6,7%	5,2%	8,6%

Fonte: INE, Recenseamento Geral da População e da Habitação – 1991/2001

Entre 1991 e 2001 a taxa de desemprego em sentido lato em Mondim de Basto aumentou de 6% para 8.5%, sendo que o desemprego atinge mais as mulheres que os homens, cerca de 15.5% contra 8.5%.

Na distribuição relativa da população por áreas de actividade económica, a maioria da população empregada encontra-se em actividades relacionadas com os serviços. Em 2001 o sector terciário empregava 44,3% da população activa do concelho de Mondim de Basto, enquanto que em 1991 este valor foi mais reduzido (34%) (Quadro nº17).

Quadro nº17 - População Activa Empregue por Sector de Actividade ⁽⁸⁾

Zona Geográfica	Sector Primário		Sector Secundário		Sector Terciário	
	1991	2001	1991	2001	1991	2001
Mondim de Basto	37,0%	21,1%	29,0%	34,5%	34,0%	44,3%
NutIII-Tâmega	12,5%	5,0%	58,1%	58,9%	29,3%	36,1%
Região Norte	10,6%	4,8%	49,4%	45,8%	40,0%	49,5%

Fonte: INE, Recenseamento Geral da População e da Habitação – 1991/2001

A percentagem de população activa no sector primário sofreu uma diminuição de 37% para 21.1%, entre 1991 e 2001, enquanto que a percentagem de população activa empregue no sector secundário aumentou.

O concelho de Mondim de Basto, comparativamente com as restantes zonas geográficas continua, no entanto, a ter um sector primário com bastante relevância. Na NutIII-Tâmega e Região Norte, o sector primário tem um valor pouco significativo.

⁽⁸⁾ os valores absolutos encontram-se no Anexo 8

Em Mondim de Basto, entre 1991 e 2001 o sector primário perdeu importância, pelo contrário o sector secundário e terciário assistiram a um reforço (Gráfico nº7).

Gráfico nº7 - Evolução da População Activa Empregue por Sectores de Actividade (%)

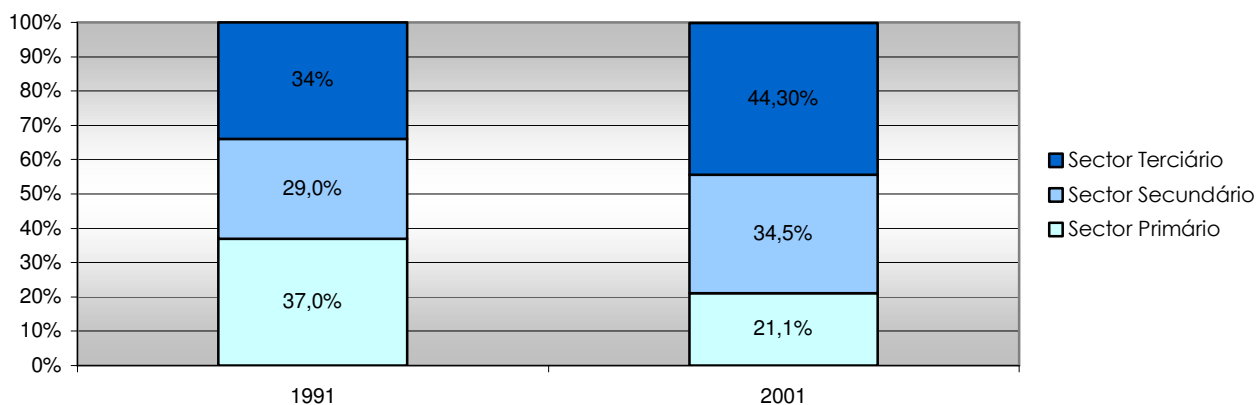

Fonte: INE, Recenseamento Geral da População e da Habitação – 1991/2001

A redução da importância do sector primário está relacionada com o envelhecimento da população e com a redução da população nos meios rurais.

Como consequência, assistiu-se a um aumento da população activa empregue no sector secundário e terciário. A população empregue no sector terciário no concelho de Mondim de Basto trabalha maioritariamente na freguesia sede de concelho, onde se concentram os serviços e o comércio.

O aumento da importância do sector secundário deve-se essencialmente ao desenvolvimento crescente da construção e obras públicas e às pequenas indústrias complementares.

As empresas cuja actividade é o comércio por grosso e a retalho representam 28,9% da totalidade de empresas do concelho. Apesar de com menor representatividade, as empresas cuja actividade económica é a agricultura, produção animal, caça e silvicultura ocupam o segundo lugar, seguidas pela construção (12,61%) e restaurantes e alojamento (11,21%).

As empresas com menor representatividade são as que se dedicam à actividade de produção e distribuição de electricidade, gás e água (0,18%) e actividades financeiras (0,7%), tal como se pode verificar no quadro que se segue.

Quadro nº18 - Empresas com Sede no Concelho de Mondim de Basto, Tâmega e Região Norte⁽⁹⁾

Classificação das Actividades Económicas	Mondim de Basto			NUTIII-Tâmega			Região Norte		
	%			%			%		
	1998	1999	2000	1998	1999	2000	1998	1999	2000
Agricultura, Produção Animal, Caça e Silvicultura	17%	15%	15%	5%	5%	5%	6%	6%	6%
Indústria Extractiva	2%	3%	2%	1%	0%	0%	0%	0%	0%
Indústria Transformadora	9%	9%	9%	21%	20%	20%	16%	16%	15%
Produção e Distribuição de Electricidade, Gás e Água	0%	0%	0%	0%	0%	0%	0%	0%	0%
Construção	13%	12%	13%	17%	17%	17%	13%	13%	13%
Comércio por Grosso e a Retalho, Reparação de Veículos Automóveis, Motociclos e Bens de Uso Pessoal e Doméstico	29%	29%	29%	36%	35%	35%	37%	37%	36%
Alojamento e Restaurantes	11%	11%	11%	8%	8%	8%	8%	8%	8%
Transportes, Armazenagem e Comunicações	3%	4%	4%	2%	2%	2%	2%	2%	2%
Actividades Financeiras	1%	1%	1%	2%	2%	2%	3%	3%	3%
Actividades Imobiliárias, Alugueres e Serviços Prestados às Empresas	5%	5%	4%	4%	5%	5%	8%	8%	8%
Administração Pública, Educação, Saúde, Outras Actividades de Serviços Colectivos	3%	3%	3%	3%	3%	3%	4%	4%	4%
Actividades mal definidas	8%	10%	9%	2%	3%	3%	1%	3%	3%
Total	100%	100%	100%	100%	100%	100%	100%	100%	100%

Fonte: INE, Recenseamento Geral da População e da Habitação – 2001

⁽⁹⁾ os valores absolutos encontram-se no Anexo 9

6.1. Sectores de Actividade

6.1.1. Sector Primário

O sector primário ocupa 21,1% da população activa do concelho de Mondim de Basto, valor claramente superior à média nacional. As actividades relacionadas com a agricultura, produção animal, caça e silvicultura representam 15,06% das empresas existentes no concelho.

Apesar de no decorrer dos momentos censitários 1991-2001 ter havido uma redução da população activa empregue no sector primário, este continua a ter grande relevância do ponto de vista económico e social.

A redução da população residente no meio rural e o envelhecimento da população, associado a uma baixa produtividade e baixo rendimento, leva ao abandono da actividade agrícola.

No concelho de Mondim de Basto subsistem as explorações de pequenas dimensões e regime de minifúndio, cuja produção é essencialmente para autoconsumo e a mão-de-obra provém na sua maioria do agregado familiar.

A origem do rendimento dos produtores de Mondim de Basto é maioritariamente proveniente de actividade exterior remunerada, cerca de 85%. Apenas 14,8% dos produtores têm rendimentos cuja origem provém de actividade exterior remunerada secundária, tal como se pode observar no Gráfico nº8.

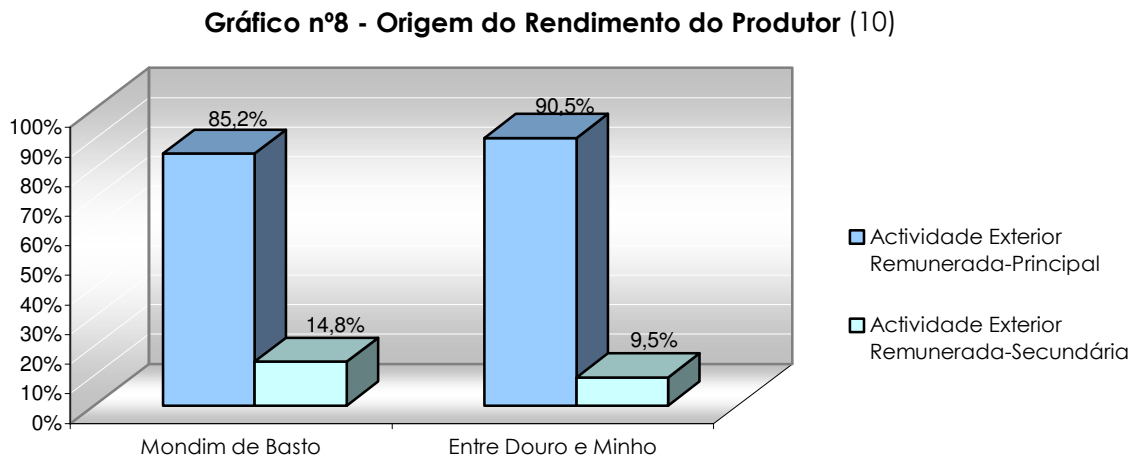

Fonte: INE, Recenseamento Geral da Agricultura – 1999

A tendência, tanto no concelho de Mondim de Basto como na Região de Entre Douro e Minho, é para a origem do rendimento do produtor ser essencialmente de actividade exterior.

No concelho de Mondim de Basto 42% dos produtores trabalham a tempo inteiro na exploração, enquanto que na Região de Entre Douro e Minho esse valor reduz-se para 37.1%.

Comparando as percentagens obtidas relativamente ao tempo de actividade ocupado na exploração por parte dos produtores verificamos que em Mondim de Basto a maioria dos produtores estão a tempo completo na exploração, enquanto que na Região de Entre Douro e Minho a maioria dos produtores estão na exploração entre 50%-100% (Gráfico nº9).

⁽¹⁰⁾ os valores absolutos encontram-se no Anexo 10

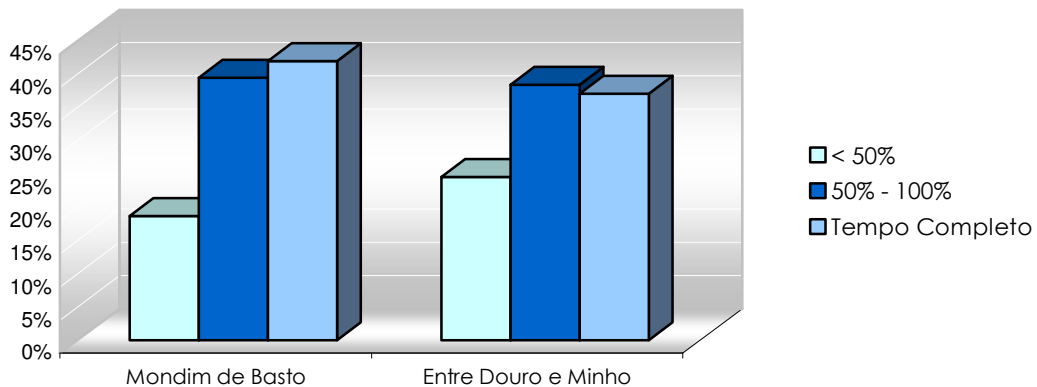
Gráfico nº9 - Tempo de Actividade na Exploração (%) (11)

Fonte: INE, Recenseamento Geral da Agricultura – 1999

É ainda importante referir que grande parte dos produtores têm outras actividades, a par da actividade agrícola. A tendência é para um crescente envelhecimento do produtor agrícola, cuja percentagem passou de cerca de 20% em 1991 para 27% em 2001.

Apenas 15% dos produtores de Mondim de Basto têm idade inferior a 40 anos e 58% dos produtores agrícolas têm idades compreendidas entre os 40 e 65 anos, contra os 10% e 57% respectivamente registados na Região de Entre Douro e Minho (Gráfico nº10).

(11) os valores absolutos encontram-se no Anexo 11

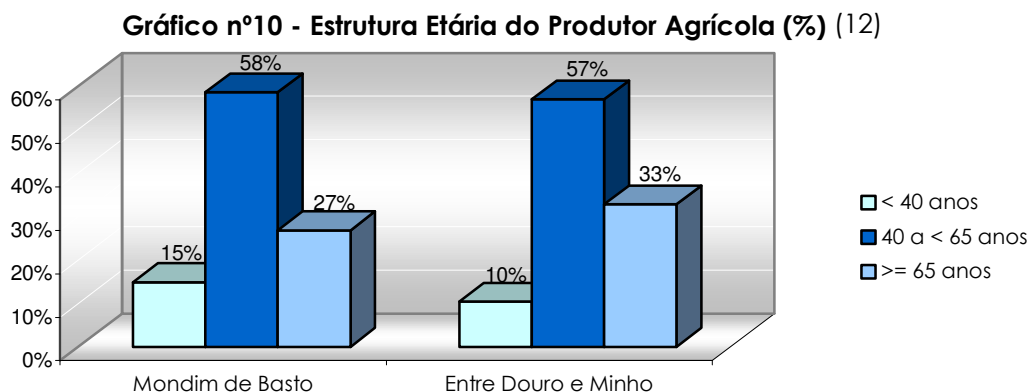

Fonte: INE, Recenseamento Geral da Agricultura – 1999

O facto de existir uma significativa percentagem de produtores agrícolas com idade superior ou igual a 65 anos é por si só um entrave à utilização de novas técnicas, de produção e também à aquisição de novos conhecimentos técnicos com vista à melhoria da produtividade e rendibilidade.

Analisando o nível de instrução do produtor agrícola no concelho de Mondim de Basto, verificamos que cerca de 50% dos produtores possuem o ensino básico e que 47,5% não tem instrução, contra os 1,8% que têm o ensino secundário, médio e superior.

Na Região de Entre Douro e Minho, a percentagem de produtores agrícolas com ensino básico aumenta para 58,2%, valor superior ao registado no concelho de Mondim e a percentagem de produtores sem nível de instrução reduz-se para 38,2%, tal como se pode observar no gráfico seguinte.

⁽¹²⁾ os valores absolutos encontram-se no Anexo 12

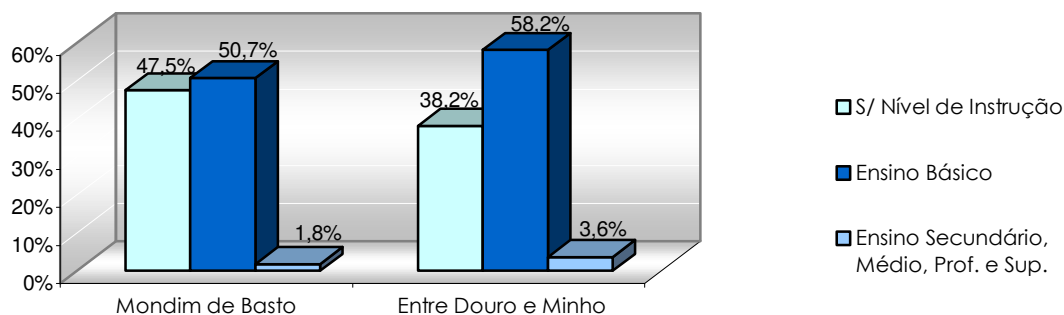
Gráfico nº11 - Nível de Instrução do Produtor Agrícola (%) (13)

Fonte: INE, Recenseamento Geral da Agricultura – 1999

No concelho de Mondim de Basto a maioria das explorações são trabalhadas por conta própria (79%), tal como na Região de Entre Douro e Minho cujo valor atinge 70%. A forma de arrendamento fixo e variável atinge 13% das explorações no concelho, contra os 19% da Região de Entre Douro e Minho (Gráfico nº12).

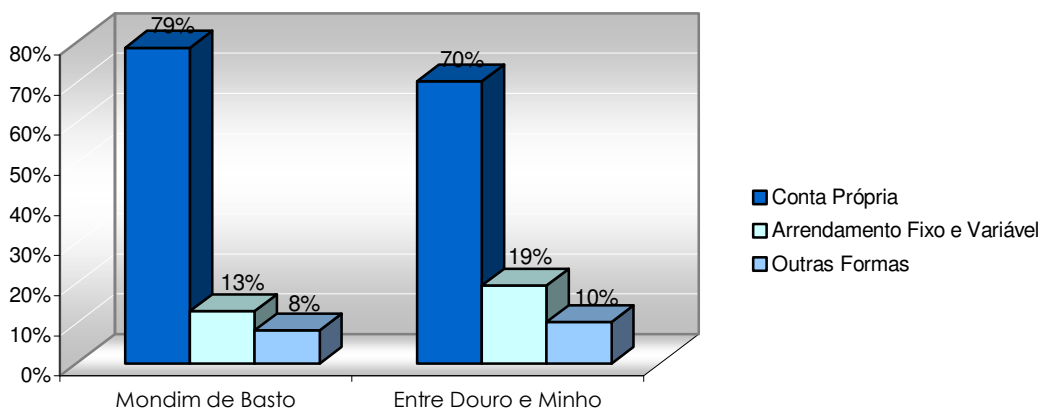
Gráfico nº12 - Formas de Exploração da SAU (14)

Fonte: INE, Recenseamento Geral da Agricultura – 1999

(13)(14) os valores absolutos encontram-se no Anexo 13 e 14

Em Mondim de Basto a superfície ocupada por prados e pastagens representa 86% da superfície agrícola utilizada, as culturas permanentes representam 13% e a horta familiar tem pouca expressão (1%).

Na Região de Entre Douro e Minho, é também a superfície ocupada por prados e pastagens permanentes a que tem mais representatividade, cerca de 66%. A superfície ocupada por culturas permanentes representa 32%.

A superfície agrícola utilizada ocupada por horta familiar é nas duas zonas geográficas a que tem menor relevo (Gráfico nº13).

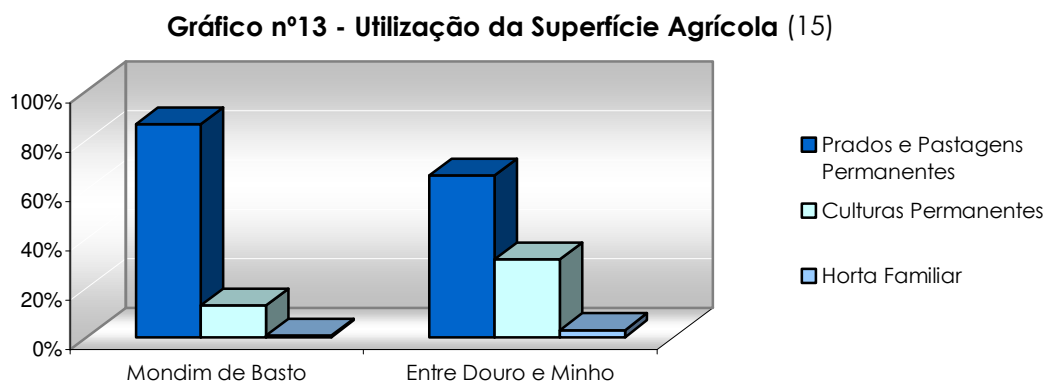

Fonte: INE, Recenseamento Geral da Agricultura – 1999

Relativamente à repartição da superfície de culturas permanentes, constatamos que a vinha se realça no conjunto das restantes culturas, tanto no concelho de Mondim de Basto (90%) como na Região de Entre Douro e Minho (80%).

As restantes culturas assumem menor importância, pois servem quase exclusivamente para auto-consumo. A superfície ocupada por olival é no concelho de Mondim de Basto a segunda cultura mais representativa, enquanto que na Região de Entre Douro e Minho a segunda cultura com mais representatividade é o pomar (Gráfico nº14).

⁽¹⁵⁾ os valores absolutos encontram-se no Anexo 15

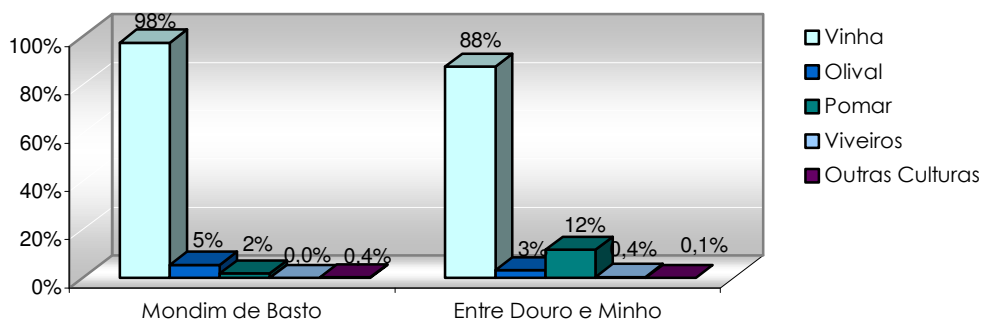
Gráfico nº14 - Repartição da Superfície de Culturas Permanentes (%) (16)

Fonte: INE, Recenseamento Geral da Agricultura – 1999

Tal como já foi referido acima, a cultura com mais representatividade no concelho é a vinha, assim como na Região de Entre Douro e Minho. Em Mondim de Basto a área ocupada por vinha aumentou 6% entre 1989 e 1999, enquanto que na região de Entre Douro e Minho esse valor reduziu-se 20% (Gráfico nº15).

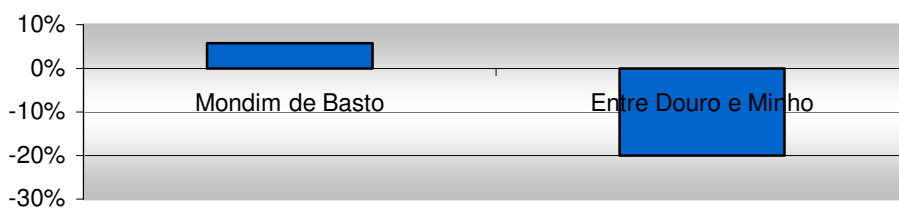
Gráfico nº15 - Variação da Superfície Agrícola Ocupada por Vinha (ha) (17)

Fonte: INE, Recenseamento Geral da Agricultura – 1989/1999

(16) (17) os valores absolutos encontram-se no Anexo 16 e Anexo 17

6.1.2. Sector Florestal

Os recursos florestais constituem uma fonte importante de rendimento para o concelho de Mondim de Basto.

A área ocupada por floresta é a que tem mais representatividade em termos de utilização do solo. A superfície florestal é substancialmente superior, quer à superfície urbana quer à superfície agrícola.

No concelho de Mondim de Basto, os incêndios florestais aumentaram significativamente de 1999 para 2000; passaram de 69 para 170 em número. Relativamente à área ardida, esta passou de 27,6 ha para 1089 há; este aumento verificou-se também nas restantes zonas geográficas em análise (Quadronº19).

Quadro nº19 - Incêndios Florestais

Zona Geográfica	Incêndios (nº)		Área Total (ha)	Área Ardida (ha)	
	1999	2000		1999	2000
Mondim de Basto	69	170	11.524	27,6	1.089
NutIII-Tâmega	3.680	5.715	121.036	2.338	5.518
Região Norte	13.496	19.243	778.375	22.771,8	26.330

Fonte: INE, Anuário Estatístico da Região Norte – 2000

6.1.3. Sector Secundário

Em Mondim de Basto, o sector secundário tem cada vez maior peso no conjunto da população activa empregue por sectores de actividade .

Em 2001, a população activa empregue no sector secundário era já cerca de 35%, valor superior ao registado em 1991 (29%). Convém por isso, conhecer a distribuição das empresas existentes no concelho e restantes zonas geográficas, segundo a classificação da actividades económicas (Quadro nº20).

Quadro nº20 - Número de Empresas da Indústria Transformadora

Classificação das Actividades Económicas	Mondim de Basto	%	NutIII-Tâmega	%	Região Norte	%
Indústrias Alimentares, Bebidas e do Tabaco	13	26,0%	582	6,6%	3696	7,1%
Indústria Têxtil	7	14,0%	1884	21,2%	16903	32,5%
Indústria do Couro e de Produtos de Couro	1	2,0%	954	10,8%	4150	8,0%
Indústrias da Madeira e de Cortiça e suas Obras	9	18,0%	744	8,4%	5831	11,2%
Indústrias da Pasta de Papel e Cartão e seus Artigos Edição e Impressão	1	2,0%	115	1,3%	1666	3,2%
Produtos Petrolíferos Refinados e Combustível Nuclear, Fabricação de Produtos Químicos e de Fibras Sintéticas ou Artificiais	1	2,0%	43	0,5%	388	0,7%
Fabricação de Artigos de Borracha e de Matérias Plásticas	0	0,0%	25	0,3%	509	1,0%
Fabricação de Outros Produtos Minerais Não Metálicos	9	18,0%	375	4,2%	1752	3,4%
Indústrias Metalúrgicas de Base e de Produtos Metálicos	8	16,0%	775	8,7%	6639	12,8%
Fabricação de Máquinas e Equipamentos n.e.	0	0,0%	77	0,9%	1352	2,6%
Fabricação de Equipamento Eléctrico e de Óptica	0	0,0%	35	0,4%	817	1,6%
Fabricação de Material de Transporte	0	0,0%	17	0,2%	260	0,5%
Indústrias Transformadoras, n.e.	1	2,0%	3245	36,6%	8048	15,5%
Total	50	100%	8871	100%	52011	100%

Fonte: INE, Recenseamento Geral da População e da Habitação – 2001

Da observação do quadro, conclui-se que são as indústrias alimentares, bebidas e do tabaco as que têm maior representatividade (26%) no conjunto da indústria transformadora do concelho, sendo o segundo lugar ocupado pelas indústrias da madeira e cortiça e suas obras (18%).

Na NutIII-Tâmega são as indústrias transformadoras, n.e. que ocupam o primeiro lugar, com cerca de 36,6%, seguidas da indústria têxtil com 21,1%. Na Região Norte é a indústria têxtil que ocupa o primeiro lugar (32,5%) seguida pelas indústrias transformadoras, n.e. (15,5%).

As indústrias relacionadas com a produção de produtos intermédios e bens de investimento têm um reduzido significado no concelho de Mondim de Basto.

De realçar ainda que as empresas presentes no concelho são de reduzidas dimensões e empregam poucos trabalhadores, sendo por isso uma indústria de características tradicionais e que utiliza pouca tecnologia.

6.1.4. Sector Terciário

No decorrer dos dois momentos censitários 1991-2001, o sector terciário no concelho de Mondim de Basto aumentou de 34% para 44%. Este aumento significativo deve-se essencialmente à abertura de novos estabelecimentos, principalmente do ramo alimentar e novos serviços, em especial financeiros e administração pública.

Os estabelecimentos comerciais concentram-se na freguesia sede de concelho, Mondim de Basto, existindo nas restantes freguesias um comércio de tipo familiar, pouco especializado e de reduzidas dimensões.

Na freguesia de Mondim de Basto existe um comércio relativamente especializado e é aí que se concentram os serviços.

No quadro que se segue estão apresentados os valores relativos à distância média da população de Mondim de Basto e restantes zonas geográficas a alguns serviços públicos, privados e a determinados bens de equipamento e de consumo.

Quadro nº21 - Distância Média da População a Serviços Públicos, Privados e Bens de Equipamento e de Consumo (Km)

Equipamentos e Serviços	Zona Geográfica		
	Mondim de Basto	NutIII-Tâmega	Região Norte
	Serviços Públicos		
Ensino Básico Público (1º Ciclo)		0,1	0,1
Ensino Básico Público (2º Ciclo)	7,8	3,9	3,0
Ensino Secundário Público	7,8	7,2	5,2
Repartição de Finanças	7,8	7,8	5,6
Conservatória da Registo Civil	7,8	7,9	6,5
Centro de Saúde s/ Internamento	7,8	4,7	3,9
Hospital Geral	46,2	25,2	14,7
	Serviços Privados		
Agência Bancária	7,8	5,2	3,5
Agência de Seguros	7,8	5,2	3,8
Gabinete de Contabilidade	7,8	4,1	3,3
Reparação de Veículos de Duas Rodas	7,8	1,7	1,8
Farmácia	7,8	3,1	2,6
Serviço de Análises Clínicas	10,0	6,5	4,8
	Bens de Equipamento e Consumo		
Loja de Vestuário	6,3	2,6	2,2
Livraria, Papelaria	7,8	4,2	3,2
Stand de Automóveis	7,8	4,1	3,2
Loja de Electrodomésticos	7,8	2,5	2,3
Loja de Equipamento Informático	7,8	8,6	5,4

Fonte: INE, Inventário Municipal da Região Norte – 1998

Da análise do quadro acima representado conclui-se que as distâncias médias registadas no concelho de Mondim de Basto são claramente superiores às verificadas nas restantes zonas geográficas, sendo consequência da centralização dos serviços e comércio na freguesia de Mondim de Basto.

Os valores das distâncias médias encontradas para o concelho justificam-se pela concentração na freguesia sede de concelho dos serviços e comércio, conforme já foi referido.

De entre as distâncias médias evidenciadas no quadro nº19, são de realçar as referentes aos serviços públicos de saúde, em especial centro de saúde sem internamento (7,8km) e hospital geral (46,2km).